大光報

本報已呈准中宣部內政部登記

韶關

社址：韶關民權路壹〇壹號
電報掛號：第〇叁肆貳號
電話：廣東省政府總機轉
新聞紙第一一零號
每日出紙一大張
零售每份國幣四分
每月國幣一元外埠照加郵費

我反攻廣州告緊

敵急增援軍脅商人狼狽離市

我空軍大舉轟炸廣州敵營

（本報香港廿三日專電）我機二十日大舉轟炸廣州敵營機場，各路大軍同時圍攻，敵施行緊急戒嚴，交通斷絕，敵軍脅商人，紛紛狼狽竄離，十九廿一兩日，敵輪白銀丸由廣州赴澳，載去二千餘人，行李甚多，係因我軍反攻廣州告緊而逃。江會敵軍調廣州增援，我乘勝加緊反攻，進展甚速。

（本報廿三日專電）（一）十四日西刻，劉發如率部進勦萬頃沙偽軍，戰四時，偽不支潰退，即將金沙克復，計獲敵械廿餘桿，俘偽軍廿餘人（二）據東莞城敵偽軍約三百餘，十五日丑刻犯小享村，先遣便衣隊潛入縱火，敵偽大部繼至，我團隊開耗出擊，將敵擊退，民房被焚者百餘間。

（中央社韶關廿三日）江會沿線迄今尚在激戰狀態中，自新會城迤東經圭峯馬山鳳山以迄江門一帶，敵我爭奪仍烈，我利用地形，不斷突擊，時有斬獲，殘寇已有二百餘，雙龍裡村間殘敵大致已告肅清。

（中央社翁源廿三日電）十七日晚我軍夜襲南海屬官窰，與敵巷戰竟夜，斃敵五十餘名。

（本市消息）昨日粵省各線敵情如下：（一）廿一晨江門敵汽艇二艘向郭蘇沙木棉窺伺，同時晉二水附近亦發現敵艇卅餘出沒，均先後被我擊退（二）三水敵連日調動頻繁，敵并限令偽維持會徵集廊包三千個，用途不明。（三）廿日子夜我出擊隊襲基塘白沙之敵，斃敵三，傷十名。（四）江新方面自經我圍攻後，奴龍裏村篁村已無敵踪。（五）南鵬島敵沒錦公司，漢奸張偉民，近由廣州石井帶來張姓良家婦女廿餘人，娼敵，迫作娼妓。

（中央社翁源廿三日電）廿一廿二兩晚佛山敵軍在槍尖下強迫市民婦孺提燈參加敵所謂廣州更生週年紀念慶祝會，並作反英示威運動遊行。

（中央社粵東某地廿三日電）據廿一日晨由汕頭逃出之義民談稱：我軍及團隊反攻甚亟，謠言熾起，汕市人心浮動；敵軍票價狂跌，商場拒用，現每元僅值國幣三角左右。

新墻北岸劇戰

秦新靖安武寧敵困處一隅

鄂南我克翔鳳寺圍攻景山

（中央社桂林廿三日電）新牆北岸我軍連日不斷向敵攻擊，廿一晚某部在更口附近殲滅敵約五百，另一部隊圍攻胥岡驛，該處有敵約四百頑抗，激戰至傍晚，卒被我擊潰。

（中央社汩羅二十三日電）收復上下龍灣橋及常山我軍，二十二日向新牆鎮正北之新開店及胥岡驛進擊以來，頗有進展；敵慮該二地如被攻克，益為不利地勢，乃除於該二地各增援一部向我反擊外，並以一部於桃林西塘間繞至上下龍灣橋以東之草鞋嶺附近襲我側背，故該處戰事迄廿三晚猶在激劇進行中。

（中央社沙市廿三日電）由白螺磯竄至燕子口附近之敵，經我軍包圍夾攻，迄廿日止，敵死傷達八百餘，廿一日敵突圍向白螺磯楊林山竄逃，沿途經我截擊，敵受創尤重；刻我已進抵白螺磯附近，殘敵一部逃入兵艦，我正攻擊中。

（中央社修水廿三日電）贛北我軍已將奉新以南馬拓山白茅崗軍鎮收復，奉新與靖安之敵，亦為我截斷，武寧我軍自收復南田後，現其先頭部隊已迫近武寧。

（中央社宜昌廿三日電）鄂南我軍于十七日向翔鳳寺之敵進擊，敵頑強抵抗。經我再四衝殺。敵不支棄屍百餘具，向白石嘴潰逃，我正追擊中；翔鳳寺即告克復。又竄犯景山之敵，已被我包圍，刻正聚殲中。

（中央社樊城廿三日電）鄂中鍾祥洋欅廿廿一兩日炮聲不絕，因我出擊部隊業已混入敵陣，現我軍民已挺進至京巴官橋一帶；一面襲擊敵軍，一面將公路橋樑完全破壞。

湘北我軍英勇抗戰

可歌可泣

史恩華忠貞感人　陳惠群全連殉國

（中央社汩羅廿二日電）此次湘北會戰，我各軍將士，雖各因時會不同，成功成仁不一，然其作戰之沉着勇適，足智多謀，皆為我獲得時期勝利之一最要因素，亦為此次愈戰愈強之明証。（一）上月廿日起，敵向我新牆河北岸比家山來犯時，扼守該地之我史恩華營，以一個營兵力，獨立苦持達三日之久，敵方集中飛機十餘架，炮卅餘門，步騎兵一個聯隊，猛犯達四次，我陣地屹未稍動；廿三拂曉，各敵復集全力來犯，史即親赴最前線督戰，衆弟兄聞營長至，莫不以一當十，奮勇迎殺，至六時許，史腹部中敵機槍彈受傷，團長囑後退療養，史不去，因恐士氣有損，陣地有失也，當時該師師長告以如遇不得已時，可將兵力後撤。史答曰：「報告師長：我絕無不得已的時候。」仍親裹創口指揮全營官兵，繼續作戰。惟此時連長易平屈文生已陣亡，連長顏乾熙，王鳳山受重傷，所謂全營者，實僅剩排長二人，士兵四十餘人而已，至此，史乃下令全軍高唱義勇軍進行曲，士氣因而益壯，敵十二次攻擊，悉未獲逞；乃退而復以排砲向我陣地猛擊，彈下如萘風雨，史營長率以身殉。史平日愛民如子，敵潰退後，居民崇敬其忠貞，遂集資營葬於××x穗，題「中華魂史營長之墓」。（二）連長陳惠華奉令於福臨舖上杉市間設伏襲敵，乃以所部埋伏××間與敵輾轉混戰達二日，斃敵四百餘，至路日有敵騎兵百餘進入于猴隘山谷地區，被陳連設伏殲滅八十餘，渠等正滿懷興奮，清掃戰場，檢獲戰利品時，突另有敵騎二百餘竄至，該連措手不及，密集部隊一時亦無法散開，遂與混戰三時，斃敵百餘後，全部壯烈殉職，我獲生還者僅上等兵張忠一名，遇記者時，為道陳連長忠勇作戰經過，淚猶涔涔不止也。

北路慰勞團抵涼

向某軍獻金慰勞

歡迎會中張繼讚揚馬步青

（中央社蘭州二十三日電）北路慰勞團廿一晨抵涼州，向××軍全部官兵慰勞並獻金三千元，為該軍出征將士家屬及傷病官兵慰勞之用；均由馬步青代表接受。是日涼州各界並舉行歡迎慰勞團大會，同時向林主席蔣委員長，及全國慰勞總會各獻旗一面，由張繼代為接受，儀式頗隆重，到場軍民約四千餘人，張繼衷褒致詞，對馬步青及其所領也嚇河軍民，自抗戰以來鞏固西北，發展後方交通，派遣部隊參加抗戰等，備極讚揚，尤其對馬氏以年餘之力，督修××里之甜新公路，蔚為全國公路之冠。特表欽佩之意，該團在涼事畢，廿三晨返蘭。

（中央社貴陽廿三日電）南路慰勞團一行十餘人，六月初由渝經筑出發前線勞軍，現已公畢，廿二日下午一時由馬超俊，謝作民率領由湘西專車抵筑：據馬氏談，此行為時五月，步行約達萬里，湘，鄂，桂，粵，皖各省戰區均已歷遍，各地軍民合作，團結一致，尤能於艱苦中堅定必勝之念，此次湘北大捷。即為此種精神之表現，該團在筑勾留數日，即返渝復命。

滇回教分會 通電討汪

（中央社昆明廿二日電）中國回教救國協會雲南分會，中國回教促進會雲南支部，暨所屬明德學校等三團體，廿二日聯電中央聲討汪逆。

敵機昨襲平南

（中央社桂林廿三日電）敵機六架廿三日晨九時刻飛平南投彈十餘枚，死一人傷三人。

銓敘部成立 兩區銓敘處

（中央社重慶廿三日電）銓敘部設立省區銓敘處擬先成立陝，甘，甯，青區銓敘處，及滇，粵，桂區銓敘處兩處，至戰區各省已另擬派員巡迴推行銓敘辦法。

晉敵在離石東北區

四路進犯失敗

晉南一度克鎮風塔斃敵甚衆

（中央社興集廿三日電）離石東北地區十四日來，敵我激戰甚烈，敵約千餘分四路圍攻小神頭等處，一路三百餘經信義陽坡里，廿一日劉樹里小神頭之右，一路二百餘經段村柴化村藉猛烈炮火掩護向我直衝，一路四百餘由吳城鎮經王治庄牛家嶺襲小神頭之左，另以三百餘由王治庄繞西華鎮直撲石人溝，圖斷我後路；我軍分頭迎擊，在于家溝以東楊庄以北及王治庄牛家嶺等處殲敵百餘，敵受創，全部分向信義吳城潰退。

（中央社興集廿三日電）晉南戰況：（一）十八夜我軍一度攻克橫嶺關西之鎮風塔，激夜激戰，斃敵數十名，聞喜東南裴社附近谷口亦有我軍活動，敵甚感恐惶。（二）我軍十三晨在辛道村（猗氏北）設伏襲擊穿泉北竄敵四百餘，激戰時許，敵受創甚衆。（三）十六我軍夜襲虞鄉清華鎮，奮勇衝入街心，與敵巷戰多時，敵受創被迫退集該鎮西端。

（中央社興集廿三日電）鄉寧以東，敵刻仍在我繼續掃蕩中，我某部由柏山寺向北推進，在范家圻一帶圍擊潰敗之敵，段山嶺管頭兩地現亦為我控制，敵一部向新絳大道逃竄，經我在閻家嶺當兒嶺先後截擊，損失甚大，十七日晨迄晚鄉寧東北田家原一帶戰事仍烈。

（中央社洛陽廿三日電）十八夜我軍分向翼城南關及東西一帶襲擊，斬獲頗多；並沿途破壞公路多段，探明翼城曲沃敵各二百餘名，炮四門，竄擾大井鎮南樊鎮，會向蟹車村磨頭村一帶進犯，我軍迎頭痛擊，激戰半日，斃敵百餘，迄午敵循原路潰去。

衝入塵邑 殺敵甚夥

（中央社許昌廿三日電）我軍於十五晚進擊塵邑城郊，殘敵悉數肅清，即猛攻城垣，敵據城頭抗，經我奮勇突擊，迄晚十二時衝入南門，發生激烈巷戰，敵死傷甚衆，肉搏至十六拂曉，敵援增至，我遂安全撤退。

孫韓丞捐資興學 國府特明令加獎

（中央社重慶廿三日電）國府廿三日令，政院呈據教部呈稱：陝西蒲城縣孫韓丞創辦崇實小學，捐資在十萬元以上，核與捐資興學褒獎條例第五條規定相符，請轉呈加獎一案，轉請明令施行等語；查孫韓丞概捐鉅資，嘉惠兒童，洵屬熱心教育，應予明令嘉獎，以昭激勸，此令。

京…杭…間

我軍活躍

滬寧路綫敵軍損失重大

葉挺對外記者談

（本報重慶廿三日專電）××軍總司令葉挺，日前抵渝對外籍記者談話：××軍步隊有×萬人，分駐××，××，××，××間，敵軍近來所採取戰略，極力避免受遊擊隊打擊，故每在一地，不敢分散活動，是以在南京，蕪湖，鎮江附近之遊擊隊，隨時可以渡過長江及越過京杭國道。敵軍近令一切軍車及輪船，只在日間行走，夜間停止開行，但亦不能避免損失。兩星期前，有敵軍車數列到鎮江附近出軌，敵軍斃命數百人，在過去十八個月中，敵軍在滬寧路綫曾有二三十次之掃蕩戰，結果損失重大。至現在□□軍仍能保守原有陣地，敵軍現時又在南京附近挑掘地洞要建築堡壘，以保護運輸，但我游擊隊仍不時攻入，隨時隨地向日軍出擊，敵軍已防不勝防云。

克復上岳

（中央社蘇北某地廿二日電）由睢城潰竄上岳鎮之敵七八百名，經我軍分路追擊，廿日晨敵狼狽逃竄，上岳鎮當即為我收復，是役我擊斃寇兵數十名。又我軍某部十七日晚重復攻入寶應，與敵巷戰一日夜之久，斃敵百餘，並在北門外擊毀坦克車兩輛，嗣以敵援趕到，十八點仍撤至東門附近，與敵對峙中，連日敵機數架，迭次在宜蘭港七里滿布甸一帶砲火甚烈，潰竄之敵，有東犯模樣云。

擊沉敵艦

（中央社浮梁廿三日電）敵運輸艦鳳陽丸滿載軍需品下駛，十四日經馬當附近，被我軍猛擊，中彈甚多，當即沉沒，又十五日敵運輸艦幕春丸大石丸，由南京上駛，來至蕪湖附近江面，被我猛擊，該兩敵艦亦受重傷。

突襲龍譚

（中央社南溪廿三日電）我軍于十九晚進襲龍潭，敵猝不及防，倉皇逃竄，

衝入宜興

（中央社香港廿三日電）宜興商人來滬談：我軍某部連日猛攻宜興縣城，城外敵軍全數被殲，我便衣隊曾一度入城，敵極為恐慌。

竄犯不逞

（中央社南陵廿三日電）十九日午前二時敵步兵千二百餘，騎兵三百餘，砲十門，飛機十五架，于殷家滙向江口分路向楊公嶺吳田舖進犯，經我官兵奮勇迎擊，敵未得逞，是役斃敵甚多，被我擊斃百餘，我獲軍用品甚多，又我軍同時在丹陽陵口間中五村附近設置地雷，敵軍車一列于十五日晨駛抵該處，觸雷爆發，當炸斃敵官兵二百餘。

迫遷波蘭 奧境猶太人

（中央社維也納廿三日海通電）關於強迫奧地利境內猶太人遷往波蘭事，頃有猶太人九百十五名，乘搭專車離此，此數百猶太人或係生於波蘭，或係亂後進入者，皆勒令重返波蘭，並已在盧布林附近設立猶太人特別居留區，現每星期約有專車開抵此，並由維也納猶太文化會社負責儘速辦理運輸事宜，並沿途照料直至達到新居為止。

美國務院再度聲明

決維持滬現狀

反對滬租界任何變更舉動

赫爾聲明並非另行新政策

（中央社華盛頓廿二日合衆電）國務院當局頃接見記者，再度聲明美國正經由其駐滬代表與上海工部局各個機構實行合作，以解決各項懸案。工部局巡捕在越界築路橫遭襲擊事，即屬一例；至於國務卿赫爾日前發表之聲明，各方竟有大為震驚者，此在觀察家方面甚以為異；蓋美國已於數月前正式照會日本，說明在中日戰事持續期間，上海方面之地位，如有任何變更，美國一律表示反對，故赫爾之聲明，並不認為代表美國任何新的政策也。此間當局稱：上海方面各項事件當由國務院駐滬代表與美國海軍陸戰隊及滬上美國各機關實行合作，就地處理之，就過去而論，國務院時接滬上發生事件之報告，其駐滬代表亦不時向國務院請示辦法，惟凡此事件，業經政府授權滬上美國當局與其他各機關實行合作負責處理之。赫爾之聲明，並非表示另擬實行新的政策，赫爾僅再度聲明美國對於上海方面之局勢，甚為注意；且願與當局共同合作，以解決一切牽涉公共租界之事件，並有此決心云。

滬西衝突地區 現由義兵駐守

（中央社上海廿三日路透電）昨晨槍擊案發事地點附近之工部局巡捕，業已撤退；改由義大利海軍陸戰隊担任巡邏之責。

（中央社香港廿二日電）滬訊：滬西曹家渡廿二日晨發生探捕與暴徒劇戰後，下午曹義小學大門緊閉，門口有敵憲兵三名偽警二名駐守，五角場停有捕房裝甲車三輛，每輛有中西探捕六名，防守義軍二隊，每隊十五名，往來巡邏，偽警廿餘人亦巡行，當清晨劇戰時，有鄰近某豆腐店司務，因出外觀望，致中流彈擊斃，又暴徒擲手溜彈時，有華捕一名被擊身死。

（中央社香港廿三日電）滬訊：滬西曹家渡廿二晨發生探捕與暴徒激戰後，緊張空氣，廿三日仍未解除。廿二晚九時義軍當局即施行戒嚴，斷絕交通，至廿三日晨六時始恢復；廿二日被敵方在曹義小學捕去之暴徒十一名，即已釋放。又當敵憲兵未至曹義小學時，已有暴徒六十餘名由後門逃走，迨敵憲兵到後，該暴徒等先秘密溜入，與偽警等同合在內，故廿三晨租界探捕依然戒備，義勇軍亦不斷在該區巡邏，對於偽警，則加以驅逐，至九時後，義軍撤退，偽警始又出現云。

社論

敵人與歹徒在上海的搗亂

昨廿二日上海極司菲而路發生極嚴重的武裝衝突事件，這事件的內容，大抵因為所謂偽市政府的醜類，於賭博的時期裏，仍然違法活動，經工部局巡捕干涉，竟糾合歹徒，用手溜彈彈鎗等向巡捕房襲擊。因為衝突的情形嚴重，因而惹起一般居民的危懼，而負有上海租界治安責任的工部局尤感棘手。現在工部局方面已準備搜集証據，向偽市政府提出抗議。看形勢，將來還有進一步的發展。

關於這件事的發生，如平淡的來看，自然可以算得是一部份不法之徒的搗亂。但如果進深一步來看，那又似乎含有敵人的陰謀。

因為，敵人對於上海租界，原是日夕覬覦的，過去對上海租界，也會提過若干的要求，目的雖然沒有達到，但蘇州河以北的英軍駐防區是退出了。這一個結果，我們會經認定是英國的失策，因為英國的退讓，並不足以遏止敵人的野心，反之，却是以增加敵人得寸進尺的妄念。我們以為：最近敵人在上海的胡為，和偽政府的人員散漫處的鬧禍，這都是英國過去退讓的結果。

這一回滬西大規模的武裝衝突，假如上海租界的負責人沒有更好的處置，這種衝突的擴展，敵人更藉詞向租界復作治權的要求，現在還有人以為那些偽組織的歹徒，時常在上海鬧禍，那是由於敵人所指使的，而其目的却是要做成上海租界的恐怖，以為要求的口實。

照我們說，上海的租界當局根本就不應該容許那些偽組織的歹徒在那裡活動。試想這些不合法機關，原就是社會上的害虫所組織，所有份子，全都是流氓，賭徒，烟匪，和盜賊。敵人利用這些害虫成立偽組織，復支撐他們作種種的不法行動，那就是蓄圖惡化整個上海，使上海永遠成為一個恐怖之窟。我們看上海的週圍，凡是敵軍的所在地，凡是偽組織的流氓麕聚的地點，全都充滿烟和賭，偷竊和掠擄，那就是一個很顯明的証據。故上海的當局，縱容那些不法之徒在四週活動，那是失策的，不要說這個情形延續下去，會弄成更不好的結果，就是現在這個樣子，也決沒有安寧的一日。

再說到：工部局對於這次事件，將搜集証據，向偽市政府提出抗議，這也是不對的事情，其實，所謂偽市政府既然是歹徒的集合機關，而又是一些叛國之徒的組合，照理上海租界當局是不應該以對等的禮儀看待他們的。租界的當局的權力雖然不能到達租界以外的四週去，但租界的範圍內，應該盡可能的防範和取締。平時如能防微杜漸，取締嚴厲，歹徒的胡為，自然會減少。如果不採取強硬的態度，反向偽市政府提甚麼抗議，這就是與虎謀皮，結果一定不會完滿。

而且，所謂偽組織，就是敵人的傀儡，偽組織人員的暴行，也就是敵人的暴行。故禁抑這些暴徒的胡為，首先要禁抑敵人的胡為。我們常時說：敵人就是東亞的播火者，縱容不得，縱容了，祇會大家都受害。現在上海的恐怖，就是一個明証，我們希望上海租界的當局和有關係的國家，應該明白這一個意義，共同聯合還抑這個禍害之源。

比前總理齊蘭抵美 傳負斡旋和平任務

擬敦請羅斯福出面調停實行停戰 齊蘭事先已探知雙方之和平條件

（中央社紐約廿二日合衆電）比國前總理齊蘭昨日抵此，據對合衆社記者稱：此次來美，純係參加國際難民問題會議，並無其他任務云。（中央社倫敦廿二日合衆電）據中立方面可靠消息：比前總理齊蘭訪問華盛頓一事，已使希特勒在西綫暫停大規模之攻勢。齊蘭此行如告失敗，希特勒將「不惜犧牲二百萬德國人之生命」，以求攻破馬奇諾防線。據稱：齊蘭此行，係非正式代表奧斯陸公約各簽字國，彼于赴美之前，據傳曾二度訪問倫敦，並與德國駐比使館取得聯絡，探知德國與同盟國雙方之和平條件，擬請美總統出面調停，實行停戰。聞同盟國之條件中恢復波蘭與捷克之獨立兩項最為重要，希特勒之條件如何，尚未有所聞，但同德希氏之國會演說，渠之要求，為根據種族問題，以求歐洲之解決。

蘇聯拒絕

希特勒軍事協助要求 德義元首交換意見

（中央社巴黎廿二日路透電）此間小巴黎人報自由報等均以顯著地位刊稱：希特勒要求蘇聯軍事協助，已被史達林拒絕。據時代報稱：希特勒致史特林之私函，現已接獲覆函。據日報稱：據柏林中立派重要人員宣稱：希特勒所獲之覆函，使希氏極為失望云云。（中央社柏林二十二日合衆電）希特勒昨日繼續與德國駐土大使巴本晤談討論英法土三國協定簽訂後之局勢。巴本此次回國，係親聆希特勒之新訓令。又希特勒與墨索里尼之交涉，係於今日起開始交換意見，正式談判，須候希氏收到駐羅馬莫安哥拉各大使之報告後，方能舉行。又據權威方面消息：希特勒下令召集各區國社黨領袖至柏林開會，此項會議，亦於昨晚開始云。

西線苦雨

大規模戰爭不能發動 德機又空襲蘇格蘭

（中央社巴黎廿二日路透電）據悉德國統帥部原擬向盤據于德境之法軍實行大規模總攻，但因法國統帥部動作敏捷，臨事機智，先期將法軍撤退，祇留少數哨兵，攜帶軍火與德方相持，致德方於法軍撤退兩日以後，始行發覺，其所擬計劃，因而有變形脫節之勢。目下法方陣地，除少數哨兵外，大致適與法方邊界平行，其與萊茵河摩塞爾及薩爾河毗連之地帶，目下已成澤國，故法方遂聽任德軍進駐該處云。（中央社巴黎廿二日合衆電）過去廿四小時中，摩塞爾薩爾兩區全綫僅有砲兵往來及稀疏之砲擊。權威方面稱：作戰雙方目前均取守勢，前綫苦雨，天氣轉冷，使大規模戰爭不能發動，雙方均無進攻之表示。（中央社巴黎廿三日路透電）法方戰報稱：昨日西綫依然平靜無事，僅有若干處伏兵及哨兵略有接觸云。（中央社倫敦廿二日哈瓦斯電）航空部頃發表消息稱：德機兩架，於本日午後飛至蘇格蘭東南部，旋被英國戰鬥機所擊落，其後又發出兩次空襲警報，但德機並未出現。

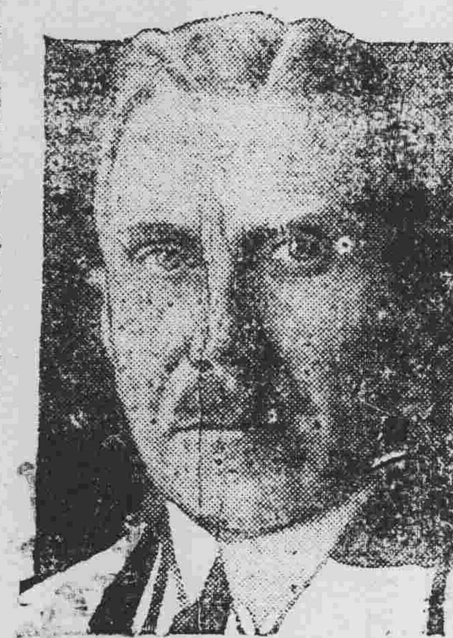

德駐土大使巴本

德蘇現正草擬計劃 實行長期經濟合作

（中央社莫斯科廿二日哈瓦斯電）關於德蘇經濟合作事，雙方代表進行談判，已歷多日，據聞德方現已承認蘇聯允予援濟，倘欲求其益充，務須假以時日，並改善運輸，始克有濟。雙方現正草擬一種長期之經濟合作計劃，但無論如何，蘇聯苟欲於此中獲致利益，必須歐洲戰事及早結束，非必然者，則任何合作計劃，均未能產生何項効果。自另一方面言之，蘇聯決不能因滿足德國軍事需要而放棄其第三次五年計劃，又戰事若果曠日持久，德國能否依照預定計劃滿足蘇聯需要亦屬疑問。

蘇德經濟協定即可成立

（中央社莫斯科廿三日哈瓦斯）德蘇兩國進行經濟談判，為時已兩星期，雙方代表頃發表聯合公告稱：談判情形順利，可在短期內成立協定云。德國首席代表李汝爾業于本日返國，另一代表即經濟專員施德爾，此間蘇聯海軍建造人民委員長德伏襄行，當前往柏林辦理德國貨物售予蘇聯事宜，此間經濟人士均謂：德蘇兩國談判目標，乃為雙方樹立持久的經濟合作關係，提高貿易數額，德國欲自蘇聯方面獲取煤油，[illegible]，鐵，礦沙，燐酸鹽，小麥，木料與棉麻各項物品，談判結果，必可成立協定，特內容如何，尚不可知，而蘇聯究能協助德國至何種程度為止，俾在短時期內提高作戰潛勢力，而增加其勝利希望，尤在未定之列云。

波照會各國

公民投票非波所能承認

（中央社巴黎廿二日哈瓦斯電）波蘭駐法大使會以照會一件送達法政府，聲明蘇聯在波國淪陷區內舉行公民投票，非波國所能承認，一切公民投票，凡在軍事佔領下所舉辦者，決非波國所願接受云。此項照會，並由波國駐外使節分別送到各駐在國政府。

大寶星輪在廣州灣近海沉沒

因天氣惡劣所致損失難統計 港航政司今日起封鎖汲水門

（本報香港廿二日專電）航行香港廣州灣之大寶星號輪，昨晨四時由廣州灣來港，在離廣州灣海岸十一里硇州口附近海面，突告沉沒，原因未明；但關係方面稱：原因係天氣惡劣所致，該輪載重一千六百噸，為英商所有，幸未有搭客，適遇蘇州輪經救，僅有船員數人失蹤，貨物損失現尚無法統計；聞該輪向某洋行購有保險費十八萬元。港航政司宣佈由廿四日起封鎖汲水門港口，指定船隻航行路綫。

倭播放謠言 蘇予嚴厲駁斥

捏造事實破壞中蘇友誼 實為日本流氓傳統慣技

（中央社莫斯科廿二日專電）眞理報今日社論稱：前數日日本同盟社曾由無線電廣播謂：蘇聯會向國民政府提出兩項強硬要求：（一）允蘇聯得駐兵於內蒙新疆；（二）允由中國共產黨將中國西北部赤化。並謂國民政府如不應允此兩項要求，蘇聯政府決用武力求其實現，蔣委員長已命在莫斯科之朱德氏與蘇聯政府進行談判一節，今日為此對同盟社痛加抨擊，謂該社之廣播，全屬無稽謠言，絕對無絲毫可能性，捏造事實、破壞中蘇友誼，希圖混水撈魚，此實為日本流氓之傳統慣技云。（中央社莫斯科廿二日哈瓦斯電）關於蘇聯向中國政府提出各項要求一節，共產黨機關報眞理報廿二日發表社評，鄭重加以否認，謂係造謠專家作祟。其言有曰：某國無線電台嘗於數日前發出挑撥性質的消息，旋又由造謠者自行予以否認，此種謠言，實未見有何用處；在意日本同盟通訊社，亦於數日前發出廣播消息，謂蘇聯要求在中國內蒙古與新疆省駐扎軍隊，在中國共產黨領導之下，赤化西北部各省，中國若拒絕此項要求，蘇聯即當以武力相加中國。國民黨蔣總裁業已委託該國共產黨領袖朱德來莫斯科與蘇聯當局進行談判，但此項要求予以減輕。凡此種種盡屬無稽之談。蘇聯在過去既未提出此類要求，今後亦決不提出此類要求，從來亦未以威脅加諸中國，朱氏更未有進行談判之使命，其人抑且不在莫斯科云。

蘇日停戰 談判停頓

係因蘇要求日讓步所致

（中央社北平廿三日路透電）據哈爾濱來訊稱：諾蒙坎休戰協定談判所以完全停頓，其主要原因，係因兩方休戰以前，勝利屬諸蘇聯，兩方談判時，蘇聯復堅決要求日方有所讓步所致。蘇聯方面之要求，已有一部份見諸實現，如封閉哈爾濱之反蘇組織，哈爾濱方面另有蘇聯機關若干所，前曾一度封閉，日方近已准其恢復，目下談判障碍一點，為勘界委員會開會之地點，此在蘇方堅主應在哈爾濱。又[illegible]據外國軍事當局估計：目下駐「滿」日軍至少當達三十五萬人，至於八月份內從華北方面撤退之日軍五萬人，迄今未返，亦堪注意云。（按蘇日諾蒙坎休戰協定中，所規定之停止戰鬥交換俘虜及屍體等，俱已履行，現在未能解決者為休戰協定中所規定之勘界問題，按即所謂談判停頓者，乃指此而言）（中央社東京廿三日哈瓦斯電）蘇聯駐日本代表重斯美丹寧升任大使之後，頃于本日午後前往東京履新。

中央紀念週 孔院長重要報告

抗戰形勢好轉足使鼓舞奮發

孔院長

（中央社重慶廿三日電）孔院長今晨在中樞紀念週報告，對最近內政外交之演變，有扼要之敘述，茲誌其原詞如后：諸位同志：今日奉命出席紀念週報告，適當前綫捷音頻傳，抗戰形勢日趨好轉之際，國內外情勢的發展，越使吾人鼓舞奮發，益堅其抗戰必勝，建國必成的信念。茲擬乘此機會，將最近內政外交之演變情形，作一極簡單的敘述，以供各位的參考。

自**歐戰爆發**後，國際間縱橫所及，情勢日益錯綜複雜，其影響所及於遠東者，究將如何，日為國人所關心，以就近來的事實演變而論，足以証明歐洲戰事並無不利於我之影響，各國關懷遠東問題，一如往昔；友邦對我的同情援助，有增無減。且此種同情援助，尤表現于事實，並不求第三者之聞知，益足見其眞誠懇摯。最近美國駐日大使格魯先生在東京發表公開演說，確切聲明美國在遠東的立場，並**責日軍閥**在中國之暴行，而對于日本所謂之「東亞新秩序」，則予以堅決的否認，言正詞嚴，實為國際正義的有力呼籲，不啻予日本軍閥一當頭棒喝。吾人為維護世界和平及人道正義之堅苦奮鬥更因此而得大白于天下。所謂「德不孤，必有鄰」。最近豫北晉南，亦**屢挫敵鋒**，又由於我最高統帥指揮有方前線將士用命，改進軍民之加緊工作，呼應靈活，亦為重要因素。本年後方各省又慶豐稔，軍糈民食均無匱乏之虞，天佑中國，使漸趨於富强復興者，於此已兆其先機。至於全國民衆擁護政府，更日見其熱烈。淪陷區域的同胞，集處於水深火熱之中，日受敵人漢奸的威脅利誘不為所動。現[illegible]，後方民衆，爭先恐後，**捐獻**[illegible]之佳，足以表現民衆關懷前綫士兵之熱[illegible]。海外僑胞輸財獻力[illegible]，始終無間。此次[illegible]，華僑李國欽君[illegible]十萬元，慰勞前方[illegible]，仁風義舉，確令人欽佩不置。現在敵人漢奸[illegible]全國上下精誠團結，國力日強，乃于圖窮匕見之餘，散佈**種種流言**，企圖達到敵人挑撥離間，及漢奸自私自利的目的。然此種陰謀技倆，徒見其心勞日拙，凡我國民，絕不至受其愚惑；即已作漢奸而苟能明白人心之趨向者，亦感於我忠勇民衆之大節凜然，天良發現，漸有悔悟之傾向。如最近溫宗堯談話，即其一例。

政治方面 近來各任官吏，類能忠誠盡職，尤其是淪陷省份的主席專員縣長等，雖在敵人環伺之中，艱苦備嘗，而蹈勵風發的精神，與日俱增，用能使効率日益提高，政治逐漸改進，凡諸撫輯流亡，組織民衆，增加生產，防止物質資敵等工作，均能按照中央所定計劃，推行有効，並自抗戰以來，中央為集思廣益，協助政府起見，積極設置各級**民意機關**以期集合朝野賢達，共[illegible]國事；并擬在最近期間召集國民大會，實行憲政。總理手訂革命程序，原分軍政，訓政，憲政三大時期，實行憲政，尤為革命建國的最後鵠的。吾人自當遵照遺教，努力以求完成。惟以為我國政治上之一大階梯，當此更迭轉進之期，應如何籌維計劃，共策萬全，必當[illegible]，本黨更負有重大的責任。回憶總理**奔走革命**手創民國，曾費盡幾許心血，乃辛亥之際，因鼎革未久，民智未足，官僚軍閥，即乘機潛入，劫持議會，操縱政治，社會輿論龐雜，政失常規，終至釀成一個紛亂的局面。十數年間兵戈擾攘，併奪相尋，國家人力物力之消耗于內爭者，幾不能以數計。本黨總裁，秉承總理遺志，提師北伐，又經過十年的艱苦奮鬥，始奠定統一的基礎。國家締造之不易，于此可見。本黨**秉政以來**，一本總理致力革命的動機，努力以求達到中國之自由平等的目的，行政則大公無私，用人則體賢維能，過去若干年中，雖號稱黨治，而實際上在政府各部份中負責任者，並不僅限于黨員，每有重大舉措，必諮詢于全國，無論朝野上下，大凡對于國事有所建白者，黨與政府，均願予以鄭重的考慮。近年來國內政治，**漸上軌道**，財政金融，已確立基礎，經濟建設，突飛猛進。盧溝橋事變發生之際，實為數十年來我國進步最迅速，情況最良好的時期。日本對我之武力侵略，當然是我國進步過程中一大打擊。至於此種外患之來，究係因我之進步而偪人之疑忌，抑或因過去應付失當，而啓人之覬覦，姑不必具論。惟今後建國大計，經緯萬端，為求比前比後不斷的進步起見，自應檢討過去的一切，以為復興民族之借鏡。吾人既為總理信徒，服膺主義，即當仰體遺志，公忠報國。往事已矣，今後應如何**確立憲政基礎**，使國家奠于磐石之安，本黨同志，更不容放棄職責。昔周公佐成王，雖流言繁出，而勞怨不辭，終成盛事王業；武侯輔後主，不但要効命疆場，討賊興漢，而于用人行政之籌劃，宮中府中之措置，以及個人修業進德等，均能剴切忠諫。本黨同志，負領導人民，建立民治，復興民族之大責，自當鞠躬盡瘁，不容自逸。當此**國難嚴重**關頭，凡我同志，尤宜激發忠貞，黽勉從事，奮勵赴義，竭盡我為國民保姆之責，完成抗戰必勝，建國必成之大業，以上慰總理及先烈在天之靈，下慰我全國同胞喁喁之望，凡我同志，其共奮勉！

雲遮自達十六號乾電池

為美國兵工廠出品專供電話機之用暢銷美洲港滬用家一致推崇較之六號鷹嘜池尤為耐潮久用而電力充足保用十八個月允為電話機電池中最後者現大批到韶歡迎參觀批發零沽價格克己

遠東總經理 港粵滬華美電器行

韶關總經理 普威藥房 風度北路六十五號

第四戰區司令長官司令部收到各界及僑胞捐款鳴謝啟事

公啟者本部荷蒙各界及僑胞捐助諸款熱誠義舉彌深敬佩除收到款後經製發收據復函致謝並依照指定用途分別統籌撥發外謹登報徵信藉伸謝忱茲將本年一月至十月十日收到捐款臚列於后（所有各款俱係以國幣繳來）

韶州各界一，二七三，六元一角一分，美洲企城新生活促進會三○○元，揭陽各界二○○元，菲律濱粵僑二，五○○○元，揭西貢榴石寮滿縮食救濟會五○○元，暹羅陳善君一○○元，[illegible]，加拿大域多利華僑一，四○○元八角一分，加拿大古市埃倫林五君五四元二角二分，加拿大古市埃倫黃發君阮晚君林光君，鍾台君崔建君宋拜君、林三君林耀君等各四○○元，暹羅商會洪鑑澄君二，五○○元，芙美華僑統一義捐救國總會四○，○○○元，澳門婦女慰勞會一，○○○元，代表團二○○元，潮安意溪鄉教育研究會二二○元，賢東參議會全體議員五○○元，加拿大[illegible]埠華僑捐日救國會九一元，香港各界九○○元，一九○師及各界獻金六一六元，東勤勤學院救亡歌劇團一，○七七五元四角五分，加拿大沙大市[illegible]，潮安動員委員會一，一三三元○六分，省振會撥來菲島學僑捐來一六，○○○元，省振會撥來加拿大[illegible]，南浦小學員生獻金一一，七元，游擊指揮所官兵七七紀念節長一六，九元九角四分，稅警總團國防獻金五九六元四角八分，港僑[illegible]，香港廣利公司二，壹○○元，與寧黃漢通君伍十元，以上合共國幣壹拾壹萬玖千陸百叁拾元零壹角伍分正。

小漢奸舉行婚禮 一場掃興

（中央社上海廿三日路透電）昨日下午滬再度發生槍擊案，緣昨午有華人四五人，持械闖入公共租界威海衛路鄭宅，鳴槍五十響，時宅內正舉行婚禮，當斃來賓六人，傷數人，當時目標在新郎新婦，但因槍法欠佳，未曾中的：後判明新郎為傀儡組織中低級偽官云。（中央社香港廿三日電）滬訊某報記者杜術忠于廿二日下午四時許假威海衛路中社禮堂舉行結婚，到親友百餘人，証婚人演說甫畢，突有不速之客六七人闖入開槍廿餘響，登時秩序大亂，各自奔避，開槍者亦從容逸去，計女嬪相嚴韞玉，劉紀清，賀客趙百，李玉進均中彈斃命，尚有男女七人受傷，兇徒目的——何在，無法確知，但傳新郎係一少傀儡。

吳議長在香港 討論促進僑教

（本報香港廿三日專電）吳鼎新昨招待港教育界，討論促進僑教方案，準備第二次參議會提出討論，席上吳氏報告上屆議案，粵省戰時教育，政治，經濟，文化，僑教問題甚詳。吳氏定日間返韶。

外傳我將組織 美訪問團

（本報重慶廿二日專電）據外訊：傳我政府將組赴美訪問團，全國軍政經濟各界名流為團員，下月可出發。

歐亞機港渝綫 昨已復航

（中央社香港廿三日）歐亞公司港渝線廿三日正式復航。

敵對汪逆不滿 津貼大減

（中央社香港廿三日電）滬訊，英文大美晚報載，據日本高級軍部消息，汪每月向日政府津貼四百萬元，迄今無成績可言，新政權復未實現，謂能懺誘國府及中央軍要人亦失敗，故九月份僅給汪五十萬元，此為對汪不滿之暗示，汪乃遣周佛海赴東京哀求，並與近衞接洽，汪之衞隊及黨徒已兩月來領餉，維持在滬西嚇詐為生云。

野村亟欲打開 日美僵局

（中央社東京廿三日路透電）據日日新聞系報載稱：日外相野村於週內與美大使格魯舉行公開談判，藉以打開兩國僵局。野村對於防止日美關係之繼行惡化一點，極為關心，即將着手設法改善。又稱：克萊琪日前訪晤野村，督促英日間懸案之及早解決云。

芬代表團抵莫斯科 蘇芬談判賡續舉行

（中央社莫斯科廿三日海通電）芬蘭代表團昨日抵此，蘇外委長代表及斯干的納亞各國使節均到站歡迎，一般相信蘇芬談判[illegible]賡續舉行。

美國民意測驗 多數主張援助法英

望同盟國獲勝者佔大多數

（中央社紐約廿二日哈瓦斯電）美國民意研究院最近一次測驗結果，業已証明美國公民大多數均皆贊成以軍械彈藥接濟英法，且不信美國若廢止軍火禁運條款之後，即將捲入戰爭漩渦，緣以該院所發表之統計數字，美國公民之反對加入戰爭者，雖佔百分之九十五，但贊成廢止軍火禁運條款者，亦佔百分之六十二。此外美國人盼望英法兩同盟國獲勝者佔百分之八十四，盼望德國獲勝者僅佔百分之二，另有百分之十四則不作左右袒。

賀爾抵菲談 獨立問題

（中央社馬尼拉廿二日電）美駐菲律賓專員賀爾，頃對記者發表對于廿一日克納特獨立案，意見謂：菲島之獨立運動，已有四十年之歷史，現在如擬變更計劃，惟有美國國會方能決定云。

英土財政協定 即將成立

英法軍事談話代表離土

（中央社倫敦廿三日路透電）土京訊：英土財政協定，可望於最近期內成立。英國將以六千萬鎊借款與諸土政府。據悉：此項新協定為英法土三國代表舉行政治談判時，關於財政經濟部份討論主題之一，衆信協定中並將規定由英國保証吸收土耳其大部份出口貨云。

（中央社安哥拉廿三日路透電）日前來此與土軍事當局舉行談話之英遠東陸軍總司令維威爾及法前任參謀總長魏剛，今乘機離此。

切實執行優待 出征軍人家屬 各縣將成立委員會妥籌救濟

（本市消息）粵省軍管區司令部於本年八月間召開第一次全省兵役會議，當經通過陸豐團管區提議，切實實施優待出征軍人家屬案，由軍管區分請省府通飭所屬及有關各機關執行，玆探錄其原提案如下：（一）關于實行優待出征軍人家屬案）「理由」應征壯丁、來自農村，多務平日或耕作務工，或肩負販以謀生活者，一經出征後，其家庭自然減少謀生力量，若不予以救濟，何以解出征者思家念，慰其家屬窮苦之情。政府體恤民艱，曾有優待出征軍人家屬之規定，通令各縣成立「縣優待出征軍人家屬委員會」，妥籌救濟，法良意美，蔑以復加，但是項委員會，各縣仍未一律成立，已經成立者，亦多數有名無實，出征軍人家屬，未曾得到絲毫救濟，似此情形，尚未副政府殷殷之至意，玆謹擬辦法如左：「辦法」，請政府重申前令，通飭各縣剋日一律成立優待出征軍人家屬委員會，實行詳細調查，妥籌救濟，其救濟辦法宜規定每月給予救濟費若干，俾出征軍人家屬，得到實惠，如此辦法果能實行，民衆有所觀感，自然激勸壯丁應征，可期踴躍，則征政前途，當必進行順利。

第×集團軍 推行空舍清野辦法 派員赴某軍官團見習昨畢業

（本城消息）第×集團軍，月前派遣軍官團全體幹部，分赴粵北各縣協助國民軍訓，推行空舍清野辦法，運用民衆力量，制敵死命，甚有成效，第×集團軍及游擊指揮所，為切實做行此種辦法起見，特派幹部多員，前赴該軍官團見習，以期廣收實効，該團經即飭由訓育組設立研究班，負責辦理，專授協助國民軍訓之方法，及實施空舍清野之要領等，講習兩週，現已期滿，昨經舉行畢業典禮，開受訓各員隨即奉令遣返原屬地區，本其所學，積極推動此種組訓民衆之有效辦法云。

省行派員查勘 油桐林場

（本市消息）廣東省銀行籌備油桐林場，甚為積極，現已派出技術人員分赴曲江，樂昌，連山，連縣等屬查勘場址，覓得不下五十萬畝，已開始派員測量，又為採購油桐種子，亦派員往湖南及廣西訂購，不日即可運到，展開工作云。

推行四行業 清潔規矩 組隊分段檢查

（本市消息）省新運會自聯合韶關警察司令部，曲江縣政府，縣黨部，中央憲兵第五團，推行韶市四行業清潔規矩，日來積極推動，並于前廿日至廿二日組織檢查隊，製定檢查表，將韶劃分三段檢查，計第一段由抗日東西路起至曲江橋大車站止，第二段由風度北民族路北直街起至抗日東路口止，第三段由中央公園縣背街民權路起至帽子峯腳止。每段均由參加機關派出代表一人，配合憲兵二人，警察二人，組織檢查隊，負責檢查該段範圍之四行業店舖。連日來初步檢查結果，關于員工之言語規矩方面，已較受訓前進步，地方上之清潔，大致尚好，惟廚房廁所小便處等清潔多未做到，尤以酒樓飯店之廚房，除檢查人員當面予以檢查糾正警告外，省新運會縣警察局仍依據檢查表之應受警告事項，依照懲勸程序，分別予以第一次書面警告，促其改善，其中清潔稍達要求者，旅業方面計有新亞，武江，曲江，冠群，亞洲，廣東，皇后等間，酒樓飯店方面，粵北，同樂，金輪，國民，雲龍，廣東等，雖較以前進步，惟未達到要求事項仍多，聞省新運會警察局，仍將其餘未清潔規矩之店舖，積極要求改善。

顧翊羣出巡 公畢返部

（本市消息）財政廳長顧翊羣，日前出巡，并轉赴茅地會議，對於財政金融，頗多貢獻，並報告本省經濟金融財政情形，昨已公畢返部，照常辦公云。

連縣地政處 組織規則

（本市消息）連縣經劃為地政實驗區，由省地政局設處辦理，其組織章程等業經提出省務會議通過，玆誌如下：「廣東省地政局連縣地政實驗區地政處組織暫行規則」第一條本局為推進連縣地政實驗區土地整理計劃案為統籌辦理連縣土地登記調查暨編造稅冊，設置連縣地政實驗區地政處（以下簡稱地政處）。第二條地政處直轄於本局。第三條地政處掌理事項如下：（一）關於土地登記事項，（二）關於土地調查及地價估價事項，（三）關於各種冊籍編造事項，（四）關於其他一切應辦事項。第四條地政處設處長一人（荐任），綜理全處事務，由連縣縣長兼任之。第五條地政處設副處長一人（委任），勷理處長處理處務，由本局遴選富有地政學識經驗人員呈請省政府委任之。第六條地政局設技士一人，綜核全處文稿及學識登記調查造冊之技術事項，督察一人，指導監督登記調查及造冊事項，處員二人，擬辦文稿及勷辦登記調查暨造冊事項，辦事員二人，辦理統計庶務及其他事務，錄事二人，辦理繕校事務，除技士督察處員由本局遴派外，餘均由處長任用。第七條地政處設立區登記處四處，辦理連縣第一次土地所有權登記及各種土地調查，其組織規則另定之。第八條地政處設造冊組一組，辦理連縣地稅冊籍之編造事宜，其組織規則另定之。第九條地政處辦事細則另定之。第十條地政處俟連縣第一次土地所有權登記完竣，另行呈請改組。第十一條本規則如有未盡事宜，得呈請修正。第十二條本規則自呈奉省政府核准之日施行。

歡迎張鑑初先生（二） 一個被迫出暹羅的華僑

紹年

大家畢進茶點，羅委員便起立發表意見，他說：「張先生是一位革命的實行家，不是理論家，從他這簡短的報告裡，便可知道他是一個不倘理論的實行家，從他前追隨 總理做革命工作，幹了很大的功勳，此種苦幹實幹的精神，是難得我們欽佩，尤其是他毅要拿着炸彈走上前線，更見其勇敢的精神。在暹羅的華僑，除了張先生外，還有一個蟻光炎先生，他也出身很貧苦，但因為有苦幹實幹的精神，才做成今日的地位，所以我們今日招待張先生，一方面固然對暹羅僑胞表示萬分的同情，另一方面卻警惕我們要注重實踐，不要多所空談」。李大超跟着又補充一點意見，他說：「此次暹羅改名泰國，據張先生的解釋，是具深刻的意義，因為泰即是大的意思，他們既然以大自居，當然具有侵略的野心，且近來他們執政的少壯派份子，採用親倭排華政策，無異做了一個猺兒，這是值得我們注意的。尤其根據近來的事實證明，暹羅近年來屢派人到日本考察軍事政治，經濟，所以他國內的陸軍海軍編制，効法日本，而積極從事排華運動，如在封閉我們國民黨總支部，封閉廣東華僑兩銀行，禁華僑報紙出版，種種事實，都令我們憤慨，我們要知道在暹羅的僑胞達三百萬人，而暹羅的經濟大部落在我手。本來兩國有着密切的關係，可是暹政府以親倭為得計，虐待我華僑，我們今天招待張先生，應該明瞭這個意義，一致[illegible]跟着張參議[illegible]

從游擊區回來的沈清和先生發表意見，沈先生說：「見第日前經惠州河源時，曾見有剛從暹羅返國服務的華僑百餘人。他們都是因為不能忍受暹政府的無理壓迫，才返回祖國來，這問題值得我們注意。」李大超先生跟着說：「的確，暹羅政府此種苛刻的排華政策，僑胞不能忍受而返回祖國的當然繼續還有，我們應該從速請求中央及本省軍政當局設法救濟他們，使他們獲有棲息之所」。最後，大家繼續閒談暹羅排華的原因及我們對付的方法，直到四時卅分才盡歡而散。（完）

卸旅費百元 捐送兒童團

（本市消息）暹羅華僑張鑑初先生來韶後，前日會參觀兒童團，對該團管理及一切情形，均大贊許，昨特將其來韶省之旅費一百元，請由李局長大超捐送該團云。

昨同吳參議長，顧廳長，許[illegible]徵得獎旗多面云。

伍觀淇返防 指揮殺敵

（本市消息）第×游擊司令伍觀淇，日前來粵北謁張司令長官，李主席報告該區游擊狀況，並將該區游擊情況，分向韶關民衆演講，昨已公畢，返防指揮殺敵云。

第二屆婦訓班 定期開課

（本市消息）新生活運動委員會婦女工作委員會籌辦戰時婦女訓練班，第一屆於雙十節畢業後，現籌備第二屆學員，開始訓練，已分函各縣征集，其程度以高中畢業或有相當程度者，並定十一月十五集中，廿日正式開課云。

廣播節目

（本市消息）今（廿四）日播音節目如下：上午十一時廿分國歌及粵曲，十一時五十分粵語新聞，十二時報時及國語新聞，十二時卅分歌詠，十二時五十分西樂，一時日語新聞，一時廿分預告本晚節目，一時卅分休息，下午五時前奏曲及節目報告，五時零五分國樂，五時廿分國語新聞及預告明日節目，五時五十分西樂，六時報時及抗戰談話，六時卅分中樂，七時對敵講話，七時卅分粵語新聞及預告明日節目，八時軍事講話，請由第×戰區司令長官司令部參謀處担任，八時講人及講題臨時宣佈，八時五十分粵語新聞，九時零五分國語新聞，九時廿分日語紀錄新聞及預告明日節目，十時卅分宣讀國民公約後休息。

粵聞縮輯

全國文藝協會在韶會員陶林英，胡丽安，鍾天心，李大超，柳情等，為加强曲江文藝領導，擬組織曲江分會，聞不日即可組織成立。

廣東體育會，繼續舉行排球比賽，昨截止報名，參加者計有廳行聯隊，憲六連，省府甲乙兩隊，粵路隊，仲元中學等六隊，已聘定體育專家多人，担任評判云。

省民教館廣東體育會合辦之象棋競賽會，今（廿四）晚冠亞軍決賽，又該會

社會服務（二六）

廣東省社會服務處主編

旅客通訊處

尋訪親友

本處代旅客尋訪親友，計開：（一）胡旭尋訪王則平。（二）張炳尋訪馬錫彭，馬錫堯。（三）鄧炎森尋訪鄧輝。（四）羅介甫尋訪曾（子廉）。（五）黃威尋訪曾仁松，蔡濟東，黃恩周。（六）黃垂漢尋訪黃奕森。（七）蘇國桐尋訪陳建藩，蘇扁笑。（八）許秀芳尋訪麥汝科，麥江科。（九）羅望尋訪羅沃甚。（十）莫王斐尋訪簡清吾。以上事項，各界人士，如直接或間接有明瞭其住址及行蹤者，請逕函旅客通訊登記處，轉達可也。處址：廣東省曲江縣風度北路七十八號。

各方通訊

鄭伯垣鄭仲異均鑒：弟欲造訪，請示尊址。如有親屬明知其住址者，希告知為感。省警總隊伍中隊歐偉中啓。

吳雄志，吳雄才，何賢心，何燕南，何道平，黃孟鏞，馮雲蘇諸位均鑒：羊垣陷後汝等逃往何處，見報望即函復。請寄曲江城風度中路七十八號旅客通訊登記處轉交國強便妥。

人事諮詢處

交通指導

答吳大川君問：杏惠淡路線均經我軍克復，掃除敵踪，前旬有港客取道該地來韶，沿途行旅絡繹，惟軍事瞬息萬變，希隨時查探確實，然後就道可也。

答徐厚永君問：由曲江過寧波之路線如下：（一）公路車均須購買全票由曲江乘公路車至南雄，票價國幣五元，由南雄至大庾三元，大庾至贛州四元四角，贛州乘寧段快車至寧都七元九角五分，由寧都乘寧鷹段特快車至鷹潭十四元五角，由鷹潭乘浙贛鐵路火車至上饒，二元三角五分，（臥舖票價一元五角），由上饒至衢縣二元八角五分，由衢縣至金華二元一角，由金華至蒲池兼[illegible]公路汽車三元二角[illegible]下午復由餘姚至寧波，票價共為一元五角。又公務人員或難民乘搭火車公路車均須購買全票，並無半價優待。（二）由韶州至香港轉道上海路綫如下：由韶州乘快艇至清遠城，艇費國幣二元，行程三日，自清遠城至擧慶二百七十華里，無舟車交通，全程惟靠步行或乘輿，行程四日，第一日宿二坑七十華里，第二日宿四會城，八十華里，第三日宿木坑，六十華里，第四日到擧慶[illegible]船費國幣六元，航程五日，自澳門轉乘英籍泰山輪船而達香港，船費國幣三元，綜計全程需時約十八，川資旅宿各費約需國幣二十五元，至於治安方面，可保無虞。

代郵

梁振雄鑒：本年會寄兩函給你，均投遞不到退回，你現在行踪，毫無所聞，望即將通訊地址告我！梁宋（通訊處：省府印刷[illegible]）

[illegible]

白主任論戰（二）

本報特派記者李育中

現在說政治，軍人還容易訓練，民衆却不同，有些人不信是政治的力量，可是公路破壞，民衆的力量便表現出來了，修築是一二年，破壞却只一二月，光是公路破壞還不够，民衆要有組訓。像在新牆河以北的地方，敵人可以用得到戰車重砲，那些機械化部隊，以下就不能來了，來的只是步槍，機關槍和山砲，那些我們也有，但我更有地利和人和，人更是勇敢的，不然十里路敵人便可以打我，我砲小敵砲大，砲戰不行，便挨打，南昌三天便失，就因為有一條公路未破壞，敵人一天就可以得二百多里。

假如破壞公路，敵汽車不能來，從前糧食的輸運便不如我用人力那麼好，敵人帶糧食只能帶六天或十天，用完再沒有了，便只有搶老百姓的，光是破壞公路仍不够，在公路兩旁民衆無組訓亦不可以，必要清野空舍，使敵人無耳無目。如永安市通到長沙，瀏陽河旁邊，汨羅市亦被切斷，民衆起來就切斷它，在汨羅市外，城池變成廢墟，無接濟，除空舍清野外，也要拆的，因為敵守我不能守，在從前提倡焦土政策，現在可改一字為挖土政策。三个辦法是要做的，一是清野空舍，二是破壞公路，三是拆城池。

全體性戰爭，要全國動員，槍可以打仗，鋤頭和犁也可以打仗，凡是有益抗戰的，便不分前後方，避所短，用所長，我是地廣人多，但物質設備却少，[illegible]方，山西[illegible]在線[illegible]來亦是，不在乎一兩戰的勝利的，只在最後，又地可失，人心却不可失，戰可敗，而志不可以敗，曾國藩就是屢敗屢戰，假如公路不破壞，那桂林和韶關也不可保，過去失地多，現在失地少，也是這個關係，山地他們就沒有辦法了，敵人怕的是交通方便，所以不澈底執行破壞不可。

[illegible]三个勝仗，各地的民衆都興奮地紛紛起來了，這不是我的理想，事實是會好比的。北伐時候，是民衆起來，得民衆的幫助很多，又如對外的滿頗的三元里故事，把英海軍陸戰隊，打出虎門外，漢口收回租界，也是民衆的大力，無論對內對外，都充份證明民衆所以加緊組訓是很重要的。兩廣是革命策源地，廣東敵人只有××師團，充其量六七萬人，我有××四千八百[illegible]

這次勝利固然歸功指揮者及將士，行政的與民衆也有關係，[illegible]軍方面[illegible]人能[illegible]心，[illegible]後去了，是思想一種轉變：[illegible]今後還要求更迫切，[illegible]民[illegible]努力，[illegible]敵人第二[illegible]的民衆第二個命令[illegible]吧。（十月十九子湘北）

路文生醫生

內外全科 男婦大小方脈 精究痳痘奇難雜症

治療 便毒 白濁 魚口 五淋 梅毒

館址 韶州平民路六十二號

金龍大酒店新張

廳房均舒暢 空氣透貫澈 凡物皆異新 迎待從寔際

地址韶關民族路三十二號電話四零七

「保不敵」 又名「山力挑」 防止白濁花柳傳染特效藥 白濁花柳預防膏

[illegible]

張弦街 仁大藥局

本藥局開業三百餘年創製眼藥眼丸各項膏丹丸散，遠近馳名，現蒙[illegible]起見特派一部員工來韶製售，諸君賜顧請留意焉

韶州分局風度中路二十八號 製藥所河西尾興仁里廿九號

韶州總代理五洲大藥房 郴州總代理楊慶豐大藥店

烏金眼藥 熊胆清熱眼丸 參茸寧神丸 烏雞白鳳丸 催生益母丸 參茸衞生丸 產後烏金丸 參茸補腎丸 追風蘇合丸 參茸寧坤至寶丹 四頭添丁丸 猴棗珍珠 墰蛇散 驚風七厘散 萬病回春丹 附桂理中丸 神效發冷丸 嚟峒跌打丸 紫雪丹 三蛇胆陳皮末 三蛇油膏藥

快快大被同眠

韶州民生路公昌號精製家用棉胎 貨真價實現在暑往寒來又復興 樂幸蒙光顧請快來店定造及至枕冷衾寒時則士女諸君晤面聚首談心共枕聯床之不及也。另有原庄質花彈淨棉絨發客 （二四三）

大批西藥原料發售

南雄濟民藥房，儲備大量藥品，以應戰時軍民之需。舉凡西藥原料，衛生材料，注射新藥，無不俱齊。零沽批發，一律歡迎。 南雄太平路濟民藥房啓

湖南信用與寧會同公司聯合運輸辦事處廣告

敝處常有大批汽車由韶州回龍川老隆興寧等處，尚有貨件運往上列各處者，敝處均可負責辦理，運費特別從廉，賜顧諸君請到下列地址接洽為荷 敝處承運財政部食鹽

地址 韶州風度北路一一八號 老隆下大街十二號 衡陽道后街五號 電話三五八號

招投工程

廣東省立臨時醫院籌備處招商投承留醫所職員宿舍工程，定于十月廿五日下午三時（標準時間）假韶關風度中路八十五號枯和號選票，如有願意投承該項工程者，請先期攜備押票銀國幣伍元到該號領取圖則及章程並依時蒞臨投可也 （一二四）

作廢聲明

玆因被竊失去粵漢鐵路服務證[illegible]字第二零四號及符號運字第二零二一號各一枚，除呈請補發外，特登報聲明作廢。 [illegible]啓

遺失聲明

茲遺失軍事委員會運輸總司令部二十八年第一三九〇號證章乙枚，除呈請補發外特此登報聲明作廢 周士貴啓 （二四八）

遺失車牌作廢

本公司前領到「粵J72[illegible]」號車牌因一時不慎致遺失，除呈請廣東建設廳公路處補發外特此登報聲明作廢 安行汽車公司啓 （一五二）

結婚啓事

我倆於民國廿五年訂婚嗣以居住殊地延未結褵，目下家園淪陷，異地相依，且喜恭親嚴促，促結婚，現雙方同意在大坑口軍次舉行婚禮，惟國難正殷，所有繁文縟節，一概蠲除，特此敬告諸親友。 曾廣恩 黃秀卿 仝啓 （九一二四四）

聞

茲接姚世兄傳勛傳謨來電驚悉南國大學廣東法科學院院長姚禮修先生於國曆九月五日在澳門仙遊，恐遠道未及遍知，特此以聞

許崇清 朱念慈 陳肇燊 麥霞雨 周浩華 仝啓

賜唁處：韶關抗日西路廣東酒店 （四〇三）

訃

[illegible]宗元府君痛於民國二十八年八月四日病終樂昌原籍享年七十有一歲謹擇本年十一月二十九日安葬於九峯祖瑩 [illegible]屬 黨族戚友世誼[illegible]此計

棘人薛岳 孟堅 仲述 叔達 季良 泣告

鼎惠懇辭 如蒙賜輓請寄下列各處：湖南省政府 長沙湖南省[illegible]察局 衡陽湖南[illegible]事處 耒陽湖南[illegible] 重慶湖南省政府駐渝辦事處 貴州貴陽警備司令部 廣西桂林第四軍駐桂辦事處 香港九龍沙福道十二號 雲南昆明北倉坡第六號 廣東樂昌縣政府 （五二四〇）

梁培基發冷丸 大幫抵部

梁培基發冷丸 治瘧靈驗 一服即愈 風行中外三十餘年 良以其成份準確 安全易服 有以致之 值此瘧疾流佈 居家遠行 尤宜常備 然處此非常時期 內地交通不便 供不應求 遂令偽冒者充於市上 此不獨於本館信譽有碍 亦危害公共安全也 本館因特將原日韶關風度中路一六二號賣藥支店 恢復營業 除嚴行查緝偽藥外 更不惜路途艱險 由港大幇運到 以應各界需求 惠顧諸君 幸留意焉

[illegible]巨安別館謹白 （四〇三）

烽火　第七三期

潛艦襲擊身歷記
——一個商船上的火夫的自述——

星星

全世界的商業海員，不論他屬何國籍，祇要他於一九一四至一九一八年間也是在海上生活的，他將永遠不會忘記那些潛水艇與魚雷所給予他的可怖的經驗與回憶。

海上生活，在平時，本來已經不是一個舒服的職業。工作辛苦，時間悠長，待遇又不很好，此外還時時有着不測風雲的自然的危險。然而在戰時時時刻刻提心吊胆地防着魚雷潛艇的追逐，以及真的被擊中而致生命發生危險，那又不由不把前者當為無限幸福，無限逍遙了。一個人在他所乘的船被魚雷擊中之後，心中會像浸在水裏一樣難過起來，使他如此難過的不是直接為了被魚雷擊中，而是為了那難以接受的想活不活，欲死不死的等待。

我是非常幸運的一個，所乘的船，曾經兩次被魚雷所擊中，一次被敵人的潛水艇所追逐，看見過別條船粉一般的碎在半空，而我却連輕傷都沒有受過。有一次，我們作着橫渡太西洋的航行，當我們伏在欄杆上遠遠地看見一艘巨輪駛行的時候，突然地一聲巨大的爆炸，巨輪被炸成兩片。在分幾鐘之內，悉沉海底，我們便立刻開足速率，向巨輪的反對方向急速地駛開。

又有一次，我清楚地記得，就在黑同甘濟的外面。我偶然踏上甲板，看見船主和幾個船員正在用望遠鏡瞭望遠處海面的一個黑點，當我們駛近一些的時候，我們看出那個黑點是一條滿載着人的救生船。船員們冒命留心兩面有無潛艦活動，甚至那條小小的救生船，我們也懷着一種疑慮向它慢慢駛近。小船上共有九人，看見了我們，絕望的臉容上露出了一絲希望。我們底船主在考慮，拔一條我們底救生艇下去呢，還是把他們完全吊上來，最後決定了後，我們把那條小船吊上了我們底甲板。

不錯，一共是九人，個個都面無人色，其中有一個已經斷氣。時令是冬季，他們漂洋在海面已有五天，身體都被水浸得漲腫起來。他們共從卸煤特倫運煤來的，運煤船於四天前的早晨中了魚雷，全船於五分鐘內完全沉沒，當時有兩條救生小船載着兩船的劫後餘生者，他們起初是在一起的，但是兩天後便被風浪分開。

於是我們便留心找尋那另一條小船，結果於五小時後發現。船中共有七人，疲之淒慘，和第一船中諸人一般無二。他們告訴我們，小船上先後已有三人死亡，屍首已被拋入海中。我們替他們安排了舖位，並且供給他們以我們所有的藥物。我們船上沒有醫生，藥品很少，所以廿四小時之後，我們駛到了直布羅陀，把他們送了醫院。

我第一次得到被魚雷轟擊的經驗是在北非海面。那次我們是從孟買裝了一船花生米回去。地中海像鏡子一樣平靜，我們底船緩緩而行，不久即可到達非洲海岸。我們剛吃好晚飯休息，突然間，一聲巨大而低抑的爆炸聲發自船底，船上每一個人底感覺彷彿好像要被拉入海底似的惶懼起來。在極度倉皇之中，大家搶着往甲板上奔，船主命令將所有的救生艇全部放落下來。我們底船沉得很慢，所以大家還有時間安然既落小艇而無意外，當大家正向小艇降落的時候，無線電員忙着拍電請援，一小時之後，一艘游弋的法國巡邏艦把我們救了起來，那時候，我們那條花生船的烟通還露出一截在水面之上。

第二次經驗是在英吉利海峽，我們底船在杜納拋錨，等待命令，在那裏停了兩天，再繼續在海峽裏行走。大約是正午前一點鐘模樣，又是一陣可怕的爆炸，等我到甲板上的時候，救生艇已經放下來了，海面波濤洶湧，天氣又冷得要命，還着我到艙裏去拿大衣，這時我纔發現，我們底船的受傷部份正是左側，一部份水手已經受傷，于是我也就把拿外衣的念頭拋開，幫助把傷者一同搬到救生艇上，在波濤洶湧與嚴寒空氣之中，與綠色恐怖的海面相掙扎，直到另一條船把我們救起，餵我們以酒和熱的咖啡，替傷者包紮診治，送我們到達稅草茨登岸，這時同船的九個受傷者之中，已有二人因傷重斃命。

每一次遭到這種情形，我們底私人財物總是全部化為烏有。事後即使有賠償也必然是得不償失。

然而，我總算是十分幸運的一個。因為我之兩逢魚雷調擊，經驗不止一次，因魚雷而死的人我也見得多了，但是我却至今還活着。

英國的航空母艦
立康

報載：「英海軍部宣佈：英航空母艦勇敢號，被敵之潛航艇所擊沉。艦員幸得英驅逐艦所救護，該潛艇當被英軍艦還擊，料已擊毀………」。

航空母艦之價值，完全是為了它能運載多量飛機；以補飛機航行力的不足。但，一個擁有航空母艦的國家，一定還有着其他種類的強大的海軍。航空母艦的戰鬥力是很薄弱的，通常，它在海戰上所佔的地位也是很小的：它總是排列在一切艦隊之後。它底艦身的構造跟普通的商船無異。因而，它的行動是需要驅逐艦的拱衛。否則，它勢將受到敵國海軍的威脅。

英國是世界第一的強大海軍國；而它所擁有的航空母艦，也佔了世界第一位！現在，我們且把他的陣容作一個檢閱。

英國目下的巨型二萬噸以上的航空母艦有四艘，「勇敢號」（即最近被擊沉的一艘），二，「狂暴號」，三，「光榮號」，四，「榮耀號」（駐防遠東）。以上四艘，「勇敢」，「光榮」，「狂暴」三隻的構造相同，排水量每艘二萬二千四百五十噸，最近被擊沉的「勇敢」號，速力即為每小時卅一哩，是世界航空母艦中最快捷的一艘。武裝的設備有：十三里高射炮十門，十三里口徑炮四門，搭載機數：卅二架。它本是一艘巨型巡洋艦，建造於一九一五年六月；直至一九一八年才改裝為航空母艦。本艦除開了改裝的武裝設備外，有活動機槍及小型砲計若干。出人意料之外！「勇敢」號這次竟被擊沉，殊所裝載的卅三架飛機中，估有戰鬥機一中隊——九架，偵察機一中隊——十二架，和轟炸機一中隊——十二架。不過在戰時，它的裝載數量當可隨時增加。和「狂暴」和「光榮」二號同樣地，這三艘巨型航空母艦都是雙重甲板的：甲板的長度是二一三。三六米，潤二四。六三米。但全艦的長度却是二三九。六三米。潤二七。一三米。

至於「榮耀」號，常川駐泊遠東，隸屬遠東艦隊，排水量二萬二千六百噸，速力每小時廿四哩，遠遜前述三艦。武裝的設備方面，計十五里口徑炮九門，十里高射炮五門，搭載機數廿一架，包括有戰鬥機一中隊——九架；及偵察機十二架——一中隊。「鷹」號是一艘所謂「受爾蘭」式的航空母艦，「艦橋」側在艦右邊一方。本艦原在一九一三年開始計劃，一九一八年進水，經過數次的改裝，一九二三年始成為航空母艦。

再說，英國的輕型的航空母艦，計有「諫士」號一艘，但排水量也達一萬零八百五零噸。本艦原是英國歐戰後實施建造航空母艦計劃的第一艘。速力每小時廿五哩，搭載機數計廿架，武裝設備方面，計十里高射砲三門，十四里砲六門，艦體全長一八二●二六米，潤二一●三三米。飛行場——頂層甲板的潤度是二七●四三米。不過，它的戰鬥力量是相當強的。

除開了補助艦，英國航空母艦的保有量在過去條約中規定應該是一三五●○○○噸。但目下，條約已破壞了。各國都在競建海軍，英國當然也不能例外。現在，英國有一艘很優秀的巨型航空母艦正在建造中，關於該艦的名稱及一切設備，已於最近公佈，這裏願帶向讀者報告一下：

名稱—A皇家號（AR OYAL）

該艦排水量二二●○○○噸，搭載機數計達七十二架，速力每小時卅一哩。裝有最新式的十一●四里高射炮十六門。這種新式高射炮是使轟炸的，現皆在前後兩艙附近。對空和對海的攻擊指揮設備很是齊全。從下層甲板連飛機上落行場很快捷。遠非過去各艦所可比擬。飛行場長二〇八米，潤二八米，艦身右旁設一極大的烟突，旁邊則是指揮台。還有，該艦附載的小電船，不用吊上吊下，因為它們都附放在艦身近水處的一個門邊的地方。皇家號的燃料貯放室，都有安全的防火設備。又：全艦乘員一六〇〇名，打破英海軍艦的乘員紀錄！它的建造費是三百廿一萬六千鎊。

希特勒的宮殿
羅曼

十二年前，希特勒著了一本書，書名「我底奮鬥」，十二年來，銷了一一，〇〇〇，〇〇〇冊，從這裏，希特勒賺了一筆很大的款子，款目超過英金百萬鎊；又從那筆款子裏，希特勒撥出了一部份，造了一座輝煌富麗的別墅。

希特勒曾經說過：「德國人吃了，祇要德國人的精神可以忍耐。」但是他本人沒有吃過樹皮，也不住在茅屋裏。他在山上建的是皇宮一樣富麗耳堂。

不久前的一次演說中，希特勒又說：「現在的我和舊時一般無二，我沒有任何需求，我底住寓和我未得勢前沒有什麼兩樣，並且將永遠如此」。他所說的是在慕尼黑的他的私寓，但是，他對於那座富麗輝煌的山頂別墅却隻字沒有提及。

巴伐里亞與奧地利斯山的山麓，與從前的奧邊境約摸二哩，有一個名叫勃克茨迦登的小村，山的側面，便是希特勒的故居勃霍夫。勃霍夫本是一個樸素的山莊，希特勒把它改造成了一個美麗的天堂。她常常坐着飛機從柏林飛到慕尼黑，再從慕尼黑坐一輛黑色的汽車直駛他豪華的私寓。

勃霍夫山莊的防禦比英國國家銀行還要週密，日夜有大批黑衫衛士常川駐守。堅硬的山石之下，有着毒氣與炸彈所不能侵入的地下室，附近架設着高射砲，在巧妙的偽飾之下，為外人所不能見。山莊的外面有兩扇陰森森的鋼鐵大門，任何人不能行近這兩扇大門，如果沒有秘密警所簽發的特許證，德國報紙不許有一個字提及山莊的事情，但是大家都曉得勃霍夫山莊是現代人以血汗金錢建築成的。富麗的皇宮，

山莊中的休息室，據說是現代建築中設計最精緻，佈置最美觀的一個房間。全室祇有一扇大窗，那扇窗是一塊十尺高廿八尺潤的平面玻璃。這是一扇世界最大的窗，希特勒和他底賓客們，就從那個窗口裏，觀看巴伐里亞的阿爾卑斯山的壯麗的奇景。希特勒最用神的時間是坐在窗畔，眺望那巍峨雄偉的河山，他底朋友正在離他數步的地方，彈着一支魏格納的名曲。

在這間房間裏，希特勒幻想，沉思，籌劃他雄霸世界的計劃。那個大房間的佈置非常豪華美麗，裏面有着一架以最貴重的德國木料雕琢而成的大幅珍品的油畫，一是裸像，另一是「雲室裏的藝術家」。價值二萬個金鎊，一張非常名貴的帳幃。帳幃下面是幾張座椅，希特勒和他親信們議論的地方。

和希特勒的「山庄」比起來，墨索里尼的白宮真是太黯淡，太寒酸了。德國人常說希特勒自奉甚儉，同時又崇拜素食，但是在起居方面，在汽車方面，在別墅的裝飾方面，在飲食方面，這是一切對的：他不吸煙，不飲酒，不吃牛油，他可從來沒有計算過。希特勒說過，德國人寧可不吃牛油，不可以沒有大砲——但是在希特勒別墅的廚房裏，牛油却和兵工廠裏的大砲一樣充足豐富！

廣東省銀行儲蓄部

本部辦理儲蓄存款

信用昭著　保障穩固
利息優厚　手續簡便

活期儲蓄　週息四厘

定期儲蓄存款
整存整付……週息六厘至九厘
零存整付……週息七厘至九厘
存本付息……週息六厘半至九厘
預定整數……週息六厘至九厘
民衆儲金……期限二年週息七厘

特種儲蓄存款
活定兩便……存滿三個月週息二厘半 續存每滿三個月加息半厘

有利的錢•最種存款

廣東省銀行信託部
各種信託存款

（一）信託往來存款——支票往來週息二釐
（二）普通信託存款——每戶至少須存滿一年保息六釐年可分紅利
（三）特別信託存款——每戶限少五千元 運用由存款人指定損益亦由存款人負担

本部祇取本金與收益信託費詳情面酌

德國　減濁能

白濁多由於花月場中不潔的問題而起初尿道紅腫刺痛流白膿，入夜打針及洗射水洗尿道但終難斷根實為患淋濁者無限痛苦日轉患者濁月久尿道狹窄痛楚更是以經綿之處此藥對于(Gonorrhea-Gleet)開竅行濁消炎根本斷不除新流久患一般止痛止濁斷根永無再發之患

韶關代理處中法，五洲，均和，明記，何萬良，鴻記
南雄——南咸大藥房代售　各埠大藥房均有代售
樂昌——冠華大藥房代售

衛生局註冊立案念字玖拾柒號每樽國幣三元半

本戰區招考政訓員及政工隊隊員辦法（二）

宗旨：本戰區為增強各游擊區政治組織發展政治力量及協助組訓游擊區民衆起見特在韶關招考政訓員及政工隊隊員（二）名額：（A）政訓員一六六員，（B）政工隊隊員一五零員（男性一〇員女性四〇員）。（三）資格：（A）政訓員曾在高中以上學校畢業及有同等學力或服務政治工作滿一年以上者。（B）政工隊隊員具有同等學力者。（C）年齡均在十八歲以上三十五歲以下身體強健思想純正者。（四）報考地點：第一三四五各游擊區及潮汕游擊區。（五）報名日期：由十月六日起至十月十五日止。（六）考試地點及考試科目……（A）三中心游擊區政訓室，（B）第四區中山第三游擊區政訓室（C）第五區曲江……（D）第六……（E）潮汕區……（F）曲江本部政治部。（八）考試日期：十月二十日至十一月一日。（九）試驗：……（十）待遇：……（十一）訓練：……期滿……分派各游擊區服務。……

德國　減濁丸

蘇志良全科女醫師婦科專家

醫務所：曲江風度中路世昌大酒店右巷
留產所：河西黃田壩北門橋附近
電話：二五零

專醫婦人一切暗病
統理婦兒內外全科
安全接生手術精熟

診症時間
醫務所下午三時至晚九時
留產所上午八時至十二時

白濁殺菌藥德國九一四減濁丸，瀕留以來百打即癒，致斷市數日茲已繼續運到應市，病者請君祈留意

本藥房新到大帮名藥茲列如下

新亞消梅素注射液　信誼維他賜補命針丸
新亞界能古淋液　信誼食母生片
新亞界能古淋片　四家牛衛生藥精
新亞補腦汁射液　天自然補腦健腎丸
新亞實精素片　拜耳所坎純，奧柏太純，
山打爾減淋丸　麻黃素注射液及片劑
獅牌九一四針
拜耳先拉文阿斯匹靈
亞十北羅片
兜安氏補腎丸
荷蘭甜見連粉
沃古林眼水
麥精魚肝油
濁乃淋洗射水

韶關風度北普咸藥房啟

秋風起矣天氣潮燥水火不調每因是而患咳嗽本咳水療肺化痰防癆止喘早經馳名實乎誠治咳潤肺之良藥也

咳水

韶關普咸藥房經理
雲遞自達與鷹牌電池仍有發售

中國農民銀行通告

本行茲發行第五版一角券（正面藍色反面棕綠紫三色，第五版二角券（正面綠色反面灰棕藍三色）兩種與前發各版各券一律行使特此通告

中國文化服務社曲江分社

本社新到大批

商務印書館新出版
武學書局軍用圖書社出版
亞新地學社印行

政治　經濟　國際　參考用書
軍事　實用　參考　圖書　雜誌
各省明細地圖及最新世界全圖

各界閱覽　歡迎

社址：韶關風度北路五號

動員書店

新到書籍什誌文具

最新世界地圖集
綜合英漢大辭典
中國近三百年學術史
中國國防私法論
兒童教育
國際政治家
近代科學與政府
政治經濟大綱
工業論
條約理念與科學
沙士比亞戲劇
國學各家叢書
開明科講義

新華文摘五十期
文摘第五期
宇宙風乙刊二十期
宇宙風十八期
大風周刊十六期
中央周刊十八期
中山生九期
中學生十三期
文藝陣地
七月集
新華南第十四期
滿地紅第八期
國民公論七期

風箏鑑紙
藍球排球
航空信封
墨水筆
原稿紙
派克墨水
工人油墨
油印機
德國指南針
維納斯鉛筆
大頭鉛筆
紅藍鉛筆
日記部

曲江風度中路二十九號

神效通便靈

此丸主治去腸污垢除痰大便閉結熱氣山嵐毒血毒口臭痔瘡清瀉及預防各種病
韶關風度北中法五洲藥房代理各埠大藥房均有代售

廣州西醫師劉炎生

廣州政府頒給醫師證書第二二一號
精醫發冷發熱咳症痛症風濕
新法速愈白濁疳瘡
廣州西湖黃田壩診所

救傷聖藥　雲南『白仙丹』

非常時期人人必備（即白藥）趕運來粵
主治：一、炸傷，槍傷，刀傷，打傷，跌傷，筋斷骨折肉破血流一切傷症
二、婦科各症
三、吐血便血　瘋痺病症
功效：止痛，止血，防腐，生肌，生津，活血
戒烟後調身酸軟等症
（有病治病　無病強身）
來貨無多，購請從速
通訊處：大同酒店四十四號房
風度北路中法普咸藥房代理

廣州醫家郭子謙

男婦內科兒科
咳血內傷腳氣專醫
龍歸墟太平街

大光報馬壩分銷處啟事

本報為求派報迅速利便定戶快覩起見特設馬壩分銷處嗣後各訂閱諸君可按址直接向該處取報及訂閱無任歡迎
駐馬壩：印花煙酒稅局辦事處內

本報啟事

本報為求派報迅速利便清遠各界定戶快覩起見特委託陸章記為本報清遠總代理，維興堂為白石潭代理嗣後各訂閱定戶及賜顧諸君可按址直接向該號取紙及訂閱無任歡迎
陸章記　清遠城三馬頭七號
維興堂　白石潭下潭上街廿一號

電影院　群醒

即日放映猛片
紅樓夢
古裝艷情
不可不看

下期放映
「天倫」